



**MinAgricultura**

Ministerio de Agricultura  
y Desarrollo Rural

**PROSPERIDAD  
PARA TODOS**

# CADENA ALGODÓN TEXTIL Y CONFECIONES

Bogotá, Diciembre de 2013



- I. Valor Otorgado al sector por Apoyos y Crédito
- II. Precio Mínimo de Garantía-PMG
- III. Otros Programas del MADR
- IV. Crédito
- V. Indicadores Nacionales
- VI. Indicadores Regionales Costa Llanos
- VII. Indicadores Regionales Interior
- VIII. Semillas
- IX. Precios
- X. Consumo Nacional Aparente
- XI. Comercio Exterior
- XII. Empleo
- XIII. Acuerdos Cadena
- XIV. Compromisos 2013



## I. Valor Otorgado al sector por Apoyos y Crédito

PROGRAMAS	2010	2011	2012	2013*	TOTAL
<b>I. APOYOS</b>	<b>70.634</b>	<b>25.552</b>	<b>60.388</b>	<b>47.844</b>	<b>204.419</b>
1. Precio Mínimo de Garantía	48.641	9.895	57.059	40.000	155.595
2. Incentivo al Almacenamiento	-	2.979	1.116	-	4.096
3. Subastas	21.307	12.527	2.132	-	35.966
4. Coberturas	-	40	-	-	40
5. Seguro Agropecuario	471	111	81	111	774
7. Ciencia y Tecnología	215	-	-	733	948
8. Apoyo a Semilla				7.000	
<b>II. APOYOS PARA FINANCIAMIENTO</b>	<b>2.223</b>	<b>1.995</b>	<b>5.896</b>	<b>178</b>	<b>10.281</b>
<b>1. PROGRAMAS OLA INVERNAL - MADR</b>		1.114	1	-	1.115
PADA FINAGRO	-	777	1	-	778
PADA BANCO AGRARIO	-	337	-	-	337
<b>2. PROGRAMAS OLA INVERNAL FONDO NACIONAL CALAMIDADES</b>		<b>226</b>	<b>33</b>	-	<b>259</b>
Incentivo Capitalización Rural -ICR	-	34	-	-	34
Línea Especial de Crédito -LEC	-	192	33		225
<b>3. PROGRAMA DRE</b>	<b>2.223</b>	<b>655</b>	<b>333</b>	<b>168</b>	<b>3.378</b>
Línea Especial de Crédito - LEC	1.780	648	243	158	2.829
Incentivo Capitalización Rural- ICR (ICR otorgado)	7	7	89	10	113
Asistencia Técnica Gremial (IAT)	436	-	-	-	436
<b>4. NORMALIZACIÓN DE CARTERA</b>	-	-	5.529	-	5.529
PROGRAMA DE ALIVIO A LA DEUDA AGROPECUARIA	-	-	5.529	-	5.529
<b>TOTAL APOYOS I+II</b>	<b>72.857</b>	<b>27.547</b>	<b>66.284</b>	<b>48.022</b>	<b>214.710</b>
<b>III. CRÉDITO FINAGRO</b>	<b>41.229</b>	<b>28.821</b>	<b>23.591</b>	<b>11.969</b>	<b>105.610</b>
<b>TOTAL APOYOS, FINANCIAMIENTO Y CRÉDITO I+II+III</b>	<b>114.086</b>	<b>56.368</b>	<b>89.875</b>	<b>59.991</b>	<b>320.310</b>

Fuente: MADR - FINAGRO

Datos Noviembre :

➤ Entre los diferentes instrumentos y programas con que cuenta el MADR, el sector algodonero se benefició con \$320 millones, durante el período 2010 -2013\*.

➤ El instrumento de política Precio Mínimo de Garantía - PMG representa el 67% del total, seguido de los recursos otorgados a través de crédito Finagro los cuales representan el 30%.

➤ Para 2014 se estima un costo Fiscal de \$50.000 millones para atender las compensaciones derivadas del PMG, de las cuales se han pagado \$23,391 millones de la cosecha Costa 2012-13 y \$12.219 millones para la cosecha interior 2013.



REGION INTERIOR			REGION COSTA		
AÑO	VALOR \$	VARIACIÓN ANUAL (%)	AÑO	VALOR \$	VARIACIÓN ANUAL (%)
2008	4.300.000		2008-2009	4.800.000	
2009	4.800.000	12%	2009-2010	5.000.000	4%
2010	5.000.000	4%	2010-2011	4.650.000	-7%
2011	5.000.000	0%	2011-2012	5.185.000	12%
2012	5.185.000	4%	2012-2013	5.045.000	-3%
2013	5.045.000	-3%	2013-2014	5.045.000	0%
2014	5.045.000	0%			

La actualización del valor del PMG para el 2013 se hizo con base a Tasa de crecimiento promedio anual costos de producción por hectárea últimos cinco años.

**PMG 2013** =  $PMG\ 2010 + (PMG\ 2010 * (TCPA\ Costos\ por\ hectárea\ período\ 2006-2009))$

**PMG 2014**= Para este año el MADR fijó una valor de \$5.045.000 por tonelada de fibra, lo que significó el mismo precio de la cosecha del año anterior.



## II. PRECIO MÍNIMO DE GARANTÍA-PMG EVOLUCION PRECIOS COSECHA COSTA 2012-13

Evolución Precios Semanales Cosecha Interior 2013							
Fórmula de compra fibra de algodón (\$/ton):	Futuros de Nueva York * 22,046 * TRM						
Semana	NY + cercano	TRM (\$)	Precio Industria	Compensación (\$/ton)	PMG (\$/ton)	% Industria	% Compensación
Promedio Enero	78,20	1.769,82	\$ 3.051.646	\$ 1.993.354	\$ 5.045.000	60%	40%
Promedio Febrero	81,82	1.793,41	\$ 3.234.995	\$ 1.810.005	\$ 5.045.000	64%	36%
Promedio Marzo	88,13	1.812,29	\$ 3.521.029	\$ 1.523.971	\$ 5.045.000	70%	30%
Promedio Abril	84,86	1.829,83	\$ 3.423.056	\$ 1.621.944	\$ 5.045.000	68%	32%
Promedio Mayo	84,08	1.847,41	\$ 3.423.348	\$ 1.621.652	\$ 5.045.000	68%	32%
Promedio Junio	85,67	1.908,64	\$ 3.604.454	\$ 1.440.546	\$ 5.045.000	71%	29%
Promedio Agosto	87,55	1.904,21	\$ 3.674.437	\$ 1.370.563	\$ 5.045.000	73%	27%
Promedio Septiembre	84,44	1.915,37	\$ 3.565.319	\$ 1.479.681	\$ 5.045.000	71%	29%
Promedio Octubre	81,19	1.884,21	\$ 3.372.452	\$ 1.672.548	\$ 5.045.000	67%	33%
Promedio Noviembre	76,70	1.923,85	\$ 3.253.295	\$ 1.791.705	\$ 5.045.000	64%	36%
02 al 08 Diciembre	77,98	1.939,16	3.333.698	1.711.302	5.045.000	66%	34%
<b>Promedio Enero - Diciembre</b>	<b>82,98</b>	<b>1.869,10</b>	<b>3.418.700</b>	<b>1.626.300</b>	<b>5.045.000</b>	<b>68%</b>	<b>32%</b>

Fuente: BMC-Conalgodón

Elaboró: STN. \*A 08 de Dic 2013

- Para la cosecha Interior 2013, la fórmula de compra de mercado será Futuros N.Y\*22,046\*TRM.
- El valor promedio del precio internacional ha estado en 82,98 ctvsUS/lb durante el periodo enero-diciembre.
- El valor promedio de la compensación para el mes de noviembre fue de \$1.711.302 ton/fibra, y el promedio de Enero – Diciembre es de \$1.626.300.



## II. PRECIO MÍNIMO DE GARANTÍA-PMG

### EVOLUCIÓN PRECIOS COSECHA COSTA 2011-12 E INTERIOR 2012

Promedio Mensual	NY + cercano	TRM (\$)	Fletes + Seguros ( ctvs/lb )	Precio Industria	Compensación (\$/ton)	PMG (\$/ton)	% Industria	% Compensación
Promedio Enero	78,20	1.769,821	8,38	\$ 3.051.646	\$ 1.993.354	\$ 5.045.000	60%	40%
Promedio Febrero	81,82	1.793,407	4,08	\$ 3.234.995	\$ 1.810.005	\$ 5.045.000	64%	36%
Promedio Marzo	88,13	1.812,295	3,89	\$ 3.521.029	\$ 1.523.971	\$ 5.045.000	70%	30%
Promedio Abril	84,86	1.829,829	7,94	\$ 3.423.056	\$ 1.621.944	\$ 5.045.000	68%	32%
Promedio Mayo	84,08	1.847,410	1,87	\$ 3.423.348	\$ 1.621.652	\$ 5.045.000	68%	32%
Promedio Junio	85,67	1.908,641	4,33	\$ 3.604.454	\$ 1.440.546	\$ 5.045.000	71%	29%
Promedio Julio	85,11	1.901,025	3,90	\$ 3.566.672	\$ 1.478.328	\$ 5.045.000	71%	29%
Promedio Agosto	87,55	1.904,212	3,86	\$ 3.674.437	\$ 1.370.563	\$ 5.045.000	73%	27%
Promedio Septiembre	84,44	1.915,373	7,73	\$ 3.565.319	\$ 1.370.563	\$ 5.045.000	71%	27%
Promedio Octubre	81,19	1.884,212		\$ 3.372.452	\$ 1.672.548	\$ 5.045.000	67%	33%
Promedio Noviembre	76,91	1.922,764		\$ 3.260.056	\$ 1.784.944	\$ 5.045.000	65%	35%
<b>Promedio Enero - Noviembre</b>	<b>83,45</b>	<b>1.862,64</b>		<b>3.427.042</b>	<b>1.608.038</b>	<b>5.045.000</b>	<b>68%</b>	<b>29%</b>

➤ El valor promedio de las compensaciones de la Cosecha Costa 2011-12, durante el periodo enero - octubre, fue de \$1.603,630 por tonelada de fibra.

➤ A partir del mes de septiembre se empezaron a pagar las compensaciones de la cosecha Interior 2012 registrando un valor promedio de \$1,555,550 ton/fibra, durante el periodo septiembre a octubre.



## II. PRECIO MÍNIMO DE GARANTÍA-PMG COSTO FISCAL PMG

Millones (\$)

COSECHA/AÑO	2008	2009	2010	2011	2012	2013	TOTAL
INTERIOR	12.247	11.996	15.918	9.895	14.625	16.624	113.022
COSTA-LLANOS	22.664	42.475	32.723	-	42.434	23.376	225.893
<b>TOTAL</b>	<b>34.911</b>	<b>54.471</b>	<b>48.641</b>	<b>9.895</b>	<b>57.059</b>	<b>40.000</b>	<b>338.915</b>

Fuente:MADR-STN

- Durante el período 2008 al 2013, el sector recibió recursos para la compensación algodonera por \$ 338.915 millones.
- En el 2013, el costo fiscal de compensar 23.782 toneladas de las cosechas Costa e Interior fue de 40.000 millones.
- Se estima que el costo fiscal de las cosechas Costa 2013-14 e Interior 2014 sea de \$50.000 millones, bajo el supuesto de un valor promedio de \$1.670.000 ton/fibra compensada, compensando hasta 18.000 ton en la Costa y 12.000 ton en el Interior.



## II. PRECIO MÍNIMO DE GARANTÍA-PMG AGRICULTORES BENEFICIARIOS DEL PMG

REGION	DEPARTAMENTO/AÑO	2008-09	2009-10	2010-11	2011-12	2012-13*
COSTA-LLANOS	ANTIOQUIA	33	32	30	58	7
	BOLIVAR	216	165	159	159	52
	CESAR	103	123	224	224	78
	CORDOBA	2.582	2.166	2.250	2.216	1.107
	GUAJIRA	39	46	78	78	16
	MAGDALENA	2	3	3	3	1
	SUCRE	348	391	458	458	149
	VICHADA	57	25	22	22	6
	<b>SUBTOTAL</b>	<b>3.380</b>	<b>2.951</b>	<b>3.224</b>	<b>3.218</b>	<b>1.416</b>
INTERIOR	<b>DEPARTAMENTO/AÑO</b>	<b>2009</b>	<b>2010</b>	<b>2011</b>	<b>2012</b>	<b>2013*</b>
	CUNDINAMARCA	25	32	21	10	13
	HUILA	92	202	266	98	131
	TOLIMA	357	597	722	347	383
	VALLE	1	26	36	10	10
	<b>SUBTOTAL</b>	<b>475</b>	<b>857</b>	<b>1.045</b>	<b>465</b>	<b>537</b>
<b>TOTAL NACIONAL</b>		<b>3.855</b>	<b>3.808</b>	<b>4.269</b>	<b>3.683</b>	<b>1.953</b>

Fuente: MADR-CCI

\*Preliminar

- Durante el período 2008 al 2012 se han beneficiado por año en promedio 3.200 agricultores en la región Costa-Llanos y 700 agricultores en la región Interior.
- Durante el año 2013 se beneficiaron con la compensación derivada del PMG alrededor de 1,953 agricultores a nivel nacional.
- Aproximadamente el 70% de los agricultores beneficiados en el año, corresponden a la región Costa -Llanos .





AGREMIACION	CANTIDAD COMPENSADA	VALOR GIRADO COMPENSACION (\$)	VALOR RETENCIONES
ABONOS Y SEMILLAS CERETE S.A.S	39.578	74.583.863	2.535.150
AGRIAGROS LTDA	493.498	822.732.760	-
AGROAGRICOLA LTDA	41.880	71.539.515	-
AGROCOTORRA LTDA	110.703	210.830.417	-
AGRODAYANG S.A.S	198.950	343.761.432	-
AGROESPERANZA	129.149	220.969.768	-
AGROINSUMOS LA CENTRAL S.A.S	594.250	1.008.208.684	-
AGROJOHANA-	309.335	511.476.573	-
AGROPECUARIA SOTO OSPINO S.A.S	105.137	176.962.864	-
AGROVET DE LA COSTA LTDA	464.647	793.220.021	-
AGRUP	56.222	97.220.274	5.072.467
ALYAMSA DEL SINU LTDA	370.630	633.401.869	-
ASOPROSAB	42.789	73.615.583	-
AMA LTDA"	1.147.642	1.879.306.135	-
CAMPO ACTIVO S.A.S	146.649	258.352.530	-
CHAGUI Y CHAGUI S.A.S	551.039	947.316.144	-
COAGROCOR LTDA (comerfisa)	209.568	348.699.742	-
COAGROSINU E.U.	54.518	95.327.304	-
COALCESAR LTDA	1.365.257	2.340.273.258	-
COOPEAGROS LTDA	772.373	1.314.458.123	-
COOPIAGROS LTDA	1.317.634	2.221.542.877	-
COOPROCOSTA LTDA	64.470	113.509.139	-
C Y P DE LA COSTA LTDA	450.197	736.099.321	-
FIBRAS DEL SINU S.A.	1.573.102	2.703.064.945	-
FUNDASUR	128.474	226.026.671	-
INVERCOR S.C.A.	235.862	373.980.327	-
INVERSIONES AAA S.A.S	60.270	95.943.091	-
INVERSIONES AGRO A V & CIA	123.057	208.247.116	-
INVERSIONES B.C. LTDA	722.727	1.217.871.935	-
INSUMOS TIERRA ALTICA LTDA	333.647	553.838.727	-
MANZUR IMBETT Y CIA S. EN C.	54.500	90.904.856	-
SAIBIS SAKR S.A.S	98.012	169.006.624	-
SERVICAMPO.@GRO E.U.	654.151	1.111.376.078	-
SERVINAGROS LTDA	208.895	352.565.525	-
SINUCAMPO LTDA	125.021	222.766.715	-
CAMPOSEGURO S.A.S.	362.094	610.516.465	-
SOCIEDAD SINUAGRO LTDA	77.591	146.649.780	-
MUNICIPIO DE URAMITA	9.297	15.468.668	-
<b>TOTAL</b>	<b>13.802.815</b>	<b>23.391.635.718</b>	<b>7.607.617</b>

Fuente: BMC Elaboró: STN: A 30 de septiembre 2013

## II. PRECIO MÍNIMO DE GARANTÍA-PMG PAGO COMPENSACIONES COSTA 2012-13

➤ Al 30 de septiembre se pagaron compensaciones, para la cosecha Costa 2012-13, por un valor de \$ 23.391 millones, de 13.802 ton de fibra.

➤ 35 agremiaciones registraron facturas ante la BMC para recibir este apoyo.

➤ Para la cosecha del Interior se han compensado 8.547 Ton por un valor de \$ 12.219 millones. La producción de fibra de fue de 9.949 ton, lo que podría representar un costo fiscal de \$16.000 millones.



## II. PRECIO MÍNIMO DE GARANTÍA-PMG PAGO COMPENSACIONES INTERIOR 2013

AGREMIACION	CANTIDAD COMPENSADA	VALOR GIRADO COMPENSACION (\$)	VALOR RETENCIONES
SOCIEDAD DE AGRICULTURA AGRO S.A	654.254	\$ 923.295.462	-
AGROINDUSTRIALES DEL TOLIMA - AGRINSA	1.743.853	\$ 2.536.353.716	-
ALGOHUILA S.A.S	350.000	\$ 503.709.060	-
ASOCIACION DE AGRICULTORES DEL OCCIDENTE COLOMBIANO	349.000	\$ 510.292.427	-
COMERCIALIZADORA AGROPECUARIA NATAGAIMA LTDA "COAGRONAT"	385.412	\$ 548.738.876	-
FIBRAS DEL INTERIOR	305.799	\$ 440.487.736	-
ORGANIZACIÓN PAJONALES S.A	688.050	\$ 968.758.316	-
REMOLINO S.A	3.106.257	\$ 4.388.561.402	-
EMPRESA ALGODONERA TOLIMA NORTE	835623	\$ 1.212.694.804	-
ARCA LTDA	57671	\$ 82.572.809	-
COOPRAL	71735	\$ 104.442.158	-
<b>TOTAL</b>	<b>8.547.654</b>	<b>\$ 12.219.906.766</b>	
Fuente BMC A: Noviembre 8 de 2013			

Para la cosecha del Interior se han compensado 8.547 Ton por un valor de \$ 12.219 millones. La producción de fibra de fue de 9.949 ton, lo que podría representar un costo fiscal de \$16.000 millones.



## II. PRECIO MÍNIMO DE GARANTÍA-PMG PAGO COMPENSACIONES COSTA 2011-12 E INTERIOR 2012

- En el mes de septiembre finalizó el pago de la compensación de la Cosecha Costa Llanos 2012-13 y en el mes de diciembre la del Interior 2013.
- Para la Cosecha Costa 2012-13 se compensaron 13.802 toneladas de fibra, por un valor total de \$ 23.391 millones. Se retuvieron pagos por \$7,6 millones.
- Se registró un pago del 99,70% de las compensaciones de esta cosecha.
- Para la Cosecha Interior 2013 se compensaran 9.949 toneladas de fibra, por un valor aproximado de \$16.000 millones.
- El pago de las compensaciones finaliza en el mes de diciembre



## II. PRECIO MÍNIMO DE GARANTÍA-PMG PAGO COMPENSACIONES COSTA 2011-12

AGREMIACION	CANTIDAD COMPENSADA (ton)	CANTIDAD PRODUCIDA (ton)	VALOR GIRADO COMPENSACION (\$)
ABONOS Y SEMILLAS CERETE S.A.S	75,012	75,209	\$ 109.693.815
AGRIAGROS LTDA	524,735	524,450	\$ 891.701.111
AGRIPROYECTOS S.A.S	699,446	700,121	\$ 1.284.055.848
AGROAGRICOLA LTDA	54,058	54,102	\$ 98.681.459
AGROCOTORRA LTDA	349,242	349,120	\$ 561.329.069
AGRODAYANG S.A.S	219,489	219,549	\$ 365.600.101
AGROESPERANZA	622,768	622,769	\$ 1.186.560.594
AGROINSUMOS DEL PASO	133,453	134,561	\$ 200.718.610
AGROINSUMOS LA CENTRAL S.A.S	923,971	929,090	\$ 1.564.506.441
AGROINVERSIONES B & V S.A.S	34,382	42,330	\$ 53.016.108
AGROJOHANA-LUZ MILA PALMA CABALLERO	106,173	105,899	\$ 179.774.481
AGRONEGOCIOS RANCHERIA S.A.	125,221	126,214	\$ 208.131.623
AGROPECUARIA CASALOMA LTDA	62,126	62,368	\$ 100.365.299
AGROPECUARIA COMERCIAL RANCHERIA S.A.S	185,302	185,202	\$ 301.361.620
AGROPECUARIA SOTO OSPINO S.A.S	167,839	167,961	\$ 267.533.693
AGROPECUARIA VILLA DIANA LTDA	100,270	100,095	\$ 173.474.726
AGROVET DE LA COSTA LTDA	670,071	672,497	\$ 1.108.646.854
AGRUP	40,340	40,063	\$ 68.238.894
ALGODONES DEL HUILA LTDA	320,000	320,360	\$ 598.714.661
ALMAGRANEL S.A.S	335,371	335,739	\$ 521.399.492
ALYAMSA DEL SINU LTDA	445,025	445,417	\$ 720.766.038
ASOCIACION DE PRODUCTORES AGRICOLAS DE LA SABANA "ASOPROSAB"	72,008	72,008	\$ 124.375.122
ASOCIACION DE PRODUCTORES Y PROCESADORES DE YUCA "ANPPY"	24,801	24,801	\$ 39.287.824
AVIONES Y MAQUINARIAS "AMA LTDA"	2.838,544	2.820,743	\$ 4.386.197.029
CAMPO ACTIVO S.A.S	284,063	284,017	\$ 449.614.738
CHAGUI Y CHAGUI S.A.S	792,322	793,159	\$ 1.267.194.145
COAGRINCE LTDA	318,073	315,850	\$ 462.049.057
COAGROCOR	239,682	254,362	\$ 308.358.387
COAGROSINU E.U.	200,313	192,927	\$ 308.658.753
COALCESAR LTDA	2.822,258	2.822,258	\$ 4.909.289.438
COALGOCCIDENTE	51,106	51,351	\$ 87.096.666
COMERCIALIZAR B.R.S.A.	267,112	268,013	\$ 433.210.046
COMERSABANA LTDA	84,171	84,119	\$ 143.104.168
COOPEAGROS LTDA	1.658,605	1.673,997	\$ 2.735.450.613
COOPIAGROS LTDA	2.186,840	2.197,413	\$ 3.716.418.579
COPROCOSTA LTDA	171,207	171,071	\$ 288.632.419
CULTIVOS Y POTREROS DE LA COSTA LTDA	702,827	702,421	\$ 1.210.026.259
FIBRAS DEL SINU S.A.	2.274,986	2.275,649	\$ 3.488.272.614
FUNDASUR	340,249	340,249	\$ 540.394.004
INSUMOS TIERRA ALTICA LTDA	662,881	662,592	\$ 1.127.564.955
INVERCOR S.C.A.	208,601	208,610	\$ 314.372.192
INVERSIONES AAA S.A.S	18,408	20,000	\$ 30.099.841
INVERSIONES AGRO ARRIETA VARGAS & CIA	122,815	122,828	\$ 178.340.339
INVERSIONES B.C. LTDA	997,975	1.002,476	\$ 1.488.143.068
MANZUR IMBETT Y CIA S. EN C.	67,183	67,528	\$ 107.323.818
SAGRICOR LTDA	57,332	59,893	\$ 90.618.450
SAIBIS SAKR S.A.S	117,030	116,950	\$ 189.297.596
SERVICAMPO @GRO E.U.	1.135,193	1.137,980	\$ 1.932.402.696
SERVINAGROS LTDA	280,045	280,053	\$ 425.316.639
SINUCAMPO LTDA	266,167	267,069	\$ 437.322.353
SOCIEDAD DE AGRICULTORES CAMPOSEGURO S.A.S.	250,724	254,179	\$ 398.901.708
SOCIEDAD SINUAGRO LTDA	176,625	177,485	\$ 252.203.534
<b>TOTAL</b>	<b>25.884,440</b>	<b>25.935,167</b>	<b>\$ 42.433.807.586</b>

➤ En la cosecha Costa 2012-13 participaron 38 agremiaciones.

➤ La producción total de fibra, reportada por las desmotadoras de la región fue de 13.832 toneladas, de las cuales se registraron en Bolsa y se compensaron 13.802 ton.

➤ El costo fiscal esta cosecha fue de \$23.391 millones, lo que indica un pago promedio de \$1.592.850 por tonelada de fibra. Se pagaron las compensaciones desde enero hasta septiembre.



## II. PRECIO MÍNIMO DE GARANTÍA-PMG PAGO COMPENSACIONES INTERIOR 2012

AGREMIACION	CANTIDAD COMPENSADA	VALOR GIRADO COMPENSACION (\$)	VALOR RETENCIONES
SOCIEDAD DE AGRICULTURA AGRO S.A	654.254	\$ 923.295.462	-
AGROINDUSTRIALES DEL TOLIMA - AGRINSA	1.743.853	\$ 2.536.353.716	-
ALGOHUILA S.A.S	350.000	\$ 503.709.060	-
ASOCIACION DE AGRICULTORES DEL OCCIDENTE COLOMBIANO	349.000	\$ 510.292.427	-
COMERCIALIZADORA AGROPECUARIA NATAGAIMA LTDA "COAGRONAT"	385.412	\$ 548.738.876	-
FIBRAS DEL INTERIOR	305.799	\$ 440.487.736	-
ORGANIZACIÓN PAJONALES S.A	688.050	\$ 968.758.316	-
REMOLINO S.A	3.106.257	\$ 4.388.561.402	-
EMPRESA ALGODONERA TOLIMA NORTE	835623	\$ 1.212.694.804	-
ARCA LTDA	57671	\$ 82.572.809	-
COOPRAL	71735	\$ 104.442.158	-
<b>TOTAL</b>	<b>8.547.654</b>	<b>\$ 12.219.906.766</b>	
Fuente BMC A: Noviembre 8 de 2013			

- En la cosecha Interior 2013 participaron 11 agremiaciones.
- La producción total de fibra, fue de 9.949 ton.
- Al 8 de diciembre se han compensado 8.547 ton (85%) por un valor de \$ 12 m.219 millones.



### III. OTROS PROGRAMAS DEL MADR SEGURO AGROPECUARIO

<b>AÑO</b>	<b>Área asegurada (ha)</b>	<b>Valor Asegurado</b>	<b>Valor Prima</b>	<b>Valor Apoyo MADR</b>
<b>2008</b>	1.800	4.500.000.000	157.500.000	94.500.000
<b>2009</b>	4.550	14.333.094.850	853.263.872	511.958.317
<b>2010</b>	3.820	12.853.644.253	784.698.437	470.819.157
<b>2011</b>	789	2.183.850.000	176.019.366	105.611.625
<b>2012</b>	512	1.713.601.738	134.252.374	80.551.428
<b>2013*</b>	767	3.288.000.000	184.200.000	111.000.000
<b>TOTAL</b>	<b>12.238</b>	<b>\$ 38.872.190.841</b>	<b>\$ 2.289.934.049</b>	<b>\$ 1.374.440.527</b>

➤ A través del Programa de Seguro Agropecuario, que tiene como fin pagar hasta el 60% de la prima del seguro contra eventos climáticos, se aseguraron durante el período 2008-2013, 12.238 has de algodón, con un costo total de la prima de \$2.289 millones de los cuales el MADR apoyó con \$1.374 millones.



## IV. CREDITO Y FINANCIAMIENTO FINAGRO

AÑO DEPARTAMENTO	2010		2011		2012		2013*		2002-2013*	
	No. Créditos	Valor Millones (\$)	No. Créditos	Valor Millones (\$)	No. Créditos	Valor Millones (\$)	No. Créditos	Valor Millones (\$)	No. Créditos	Valor Millones (\$)
ANTIOQUIA									2	1.201
BOLIVAR			4	25			1	1.110	5	1.135
CESAR	9	9.905	15	6.776	9	7.045	10	2.025	52	37.299
<b>CORDOBA</b>	<b>65</b>	<b>17.290</b>	<b>372</b>	<b>8.791</b>	<b>130</b>	<b>9.752</b>	<b>28</b>	<b>2.624</b>	650	<b>57.237</b>
CUNDINAMARCA	1	9	2	1.500	2	290		-	5	1.799
HUILA	33	2.421	38	4.116	13	1.423	8	123	98	9.079
GUAJIRA	2	750	2	791	1	245	1	298	6	2.084
MAGDALENA			1	300	1	400			2	700
META							0	0	0	0
SUCRE	2	2.326	2	1.290	3	1.994	1	1.888	9	8.685
TOLIMA	54	8.188	32	4.894	20	2.289	30	3.566	144	22.394
VALLE	3	340	2	337	1	150	2	335	8	1.163
VICHADA					1	2			1	2
<b>Total general</b>	<b>169</b>	<b>41.229</b>	<b>470</b>	<b>28.821</b>	<b>181</b>	<b>23.591</b>	<b>81</b>	<b>11.969</b>	<b>982</b>	<b>142.778</b>

\*a Octubre de 2013

- El sector algodonero, durante el período 2010- 2013, ha recibido un total de recursos para 982 créditos, por un valor de \$142.778 millones de pesos.
- A octubre de 2013, se han otorgado 81 créditos para la siembra, por un valor de \$11.969 millones.
- El año 2011 fue donde mas créditos se solicitaron y desembolsaron, debido al aumento de las áreas como consecuencia de los altos precios internacionales de la fibra. En total se desembolsaron 470 créditos por un valor de \$28,821 millones.



## IV. CREDITO Y FINANCIAMIENTO Incentivo a la Capitalización Rural-ICR

DRE ICR	No. PROYECTOS	VALOR (\$) PROYECTOS	VALOR (\$) CRÉDITO	ICR (\$) OTORGADO
2009	4	534.646.000	398.021.210	122.109.653
2010	1	17.900.000	12.000.000	6.620.000
2011	2	17.500.000	14.000.000	7.000.000
2012	8	593.317.000	445.500.000	89.393.141
2013	2	45.948.000	36.758.400	9.979.200
<b>Total</b>	<b>15</b>	<b>1.163.363.000</b>	<b>869.521.210</b>	<b>225.122.794</b>

A Diciembre 2013

➤ Durante el período 2009-2013, han accedido al programa DRE, 15 proyectos del sector algodonero, por un valor de \$1.163 millones, los cuales se beneficiaron con créditos a través de la línea ICR, para adecuación de tierras y maquinaria, por un valor \$225 millones.





## IV. CREDITO Y FINANCIAMIENTO Línea Especial de Crédito-LEC

DRE LEC	No. Proyectos	Valor Crédito (\$)	Valor Apoyo MADR (\$)
2009	59	7.497.399.384	319.352.164
2010	111	47.378.369.000	1.779.841.481
2011	70	13.831.360.462	647.562.222
2012	42	5.759.719.954	243.115.142
2013	38	5.759.719.954	158.611.121
<b>Total 2009-2013</b>	<b>282</b>	<b>74.466.848.800</b>	<b>2.989.871.009</b>

A Diciembre 2013

- Al sector algodonero se le otorgaron 282 créditos bajo la línea especial de crédito-LEC, con un apoyo del MADR por un valor de \$2.989 millones, durante el periodo 2009-2013.
- El valor total del crédito en este periodo, otorgado a los proyectos beneficiados, fue de \$74.466 millones.
- Los créditos se han destinado para las siembras y mantenimiento, adquisición de maquinaria y normalización de cartera.



## V. INDICADORES NACIONALES Área, Producción y Rendimientos

### AREA SEMBRADA, COSECHADA, PRODUCCIÓN Y RENDIMIENTOS 2008-2013

<b>COSTA-LLANOS</b>	<b>2007-2008</b>	<b>2008-2009</b>	<b>2009-2010</b>	<b>2010-2011</b>	<b>2011-2012</b>	<b>2012-13*</b>
AREA SEMBRADA (ha)	29.086	34.033	30.543	29.957	37.740	22.158
AREA COSECHADA (ha)	28.097	32.847	30.388	29.701	36.941	22.158
PRODUCCION (ton)	22.830	23.887	21.342	20.617	25.957	13.834
RENDIMIENTO (ton/ha)	0,81	0,73	0,70	0,69	0,70	0,62
<b>INTERIOR</b>	<b>2008</b>	<b>2009</b>	<b>2010</b>	<b>2011</b>	<b>2012</b>	<b>2013*</b>
AREA SEMBRADA (ha)	11.486	6.003	14.112	14.363	6.904	9.421
AREA COSECHADA (ha)	11.206	5.743	14.019	14.230	6.865	9.421
PRODUCCION (ton)	11.756	5.981	14.375	14.913	6.823	10.000
RENDIMIENTO (ton/ha)	1,05	1,04	1,025	1,048	0,994	1,061

Fuente: Comité Estadísticas

\*Preliminar 2013

- El área de algodón sembrada en el año 2013 fue de 31.579 has, lo que corresponde a 22.158 ha sembradas en la región Costa y 9.421 ha de la región Interior.
- Para la región Costa se presentó una caída del área del 41% respecto a la temporada anterior.
- Para la región Interior 2013 se presentó un incremento del área del 36%, con respecto a la cosecha pasada, con una producción de 9.949 ton para un rendimiento promedio de más de 1.061 kg de fibra/ha.



## VI. INDICADORES REGIONALES Costa-Llanos-Área Sembrada

Departamento	Area (Ha)				
	2010	2011	2012	2013	2014 Py
<b>Córdoba</b>	22.549	20.905	22.757	15.725	18.370
Cesar Norte - Guajira	1.429	2.959	7.056	2.431	2.198
Cesar Sur	3.367	2.425	4.016	2.279	1.939
Bolívar-Sucre	2.825	3.317	3.543	1.575	1.411
Vichada	190	168	210	104	166
Antioquia	29	7	158	45	44
Magdalena	-	-	-	43	-
<b>Subtotal Región Costa</b>	<b>30.388</b>	<b>29.782</b>	<b>37.740</b>	<b>22.202</b>	<b>24.128</b>

➤ Para la cosecha Costa 2012-13 se sembraron 22.202 ha en 8 departamentos, siendo Córdoba el mayor en área sembrada con 15.725 ha (71%).

➤ Para la cosecha 2013-14, se registraron 24.128 has, siendo el departamento de Córdoba el de mayor área sembrada con 18.370 ha aproximadamente (76%). Se espera una producción de fibra de 16.690 ton, en los 8 departamentos participantes para esta temporada algodonera.



## VI. INDICADORES REGIONALES Costa-Llanos-Producción

Departamento	Area Registrada Has	Ren Kg/ha promedio **	Fibra Py**	Par %
Córdoba	18.370	677	12.437	76%
Sucre - Bolivar	1.411	562	793	6%
Cesar- Guajira	4.187	790	3.308	17%
Vichada	166	800	133	0,7%
Antioquia	44	470	21	0,2%
<b>TOTAL</b>	<b>24.178</b>	<b>707</b>	<b>16.691</b>	<b>100%</b>
** Rendimiento promedio historico ultimos 5 años				

➤ Para la cosecha Costa 2013-14 se estima un área de siembra de sembraron 24.128 ha y se estima una producción de 16.691 ton.

➤ Históricamente Córdoba es el mayor productor de fibra a nivel regional y nacional. En promedio a producido, desde 2009 a 2012, 15.500 ton de fibra, lo cual representa el 68% de la región Costa y el 45% a nivel nacional. Las dos ultimas temporadas se ha presentado una disminución en las áreas de siembras y por consiguiente en la producción de fibra.

➤ Cesar Sur se ha convertido en el segundo productor de fibra, promediando en el mismo periodo 2.900 ton por cosecha, representando el 13% de la región Costa.



## VI. INDICADORES REGIONALES Región Costa-Llanos-Productores

REGION	DEPARTAMENTO/AÑO	2008-09	2009-10	2010-11	2011-12	2012-13	2013-14 *
COSTA-LLANOS	ANTIOQUIA	33	32	30	58	7	16
	BOLIVAR	216	165	159	159	52	46
	CESAR	103	123	224	224	78	50
	CORDOBA	2.582	2.166	2.250	2.216	1.107	1.329
	GUAJIRA	39	46	78	78	16	8
	MAGDALENA	2	3	3	3	1	5
	SUCRE	348	391	458	458	149	133
	VICHADA	57	25	22	22	6	14
	<b>SUBTOTAL</b>	<b>3.380</b>	<b>2.951</b>	<b>3.224</b>	<b>3.218</b>	<b>1.416</b>	<b>1.601</b>

Fuente:MADR-CCI

- La región Costa llanos ha contado con la participación de 3.100 agricultores en cada cosecha, siendo el departamento de Córdoba el que mayor participación tiene, ya que ahí se vinculan alrededor de 2.200 agricultores por cosecha.
- Para la cosecha 2012-13 hubo una reducción del 50% en la participación de productores, esto debido a la reducción del área sembrada y problemas de financiamiento a agricultores.
- Para la cosecha 2013-14, hay una participación de 1.601 productores.



## VI. INDICADORES REGIONALES Región Costa-Llanos-Costos

Factor e Insumo	2009-10	2010-11	2011-12
Tierra	441.610	462.301	499.496
Mano de Obra	898.062	1.077.098	1.049.214
Maquinaria y combustible	188.127	183.487	215.071
Insumos	1.369.994	1.792.179	1.823.026
<i>Abonos</i>	404.576	505.690	565.623
<i>Semillas</i>	346.312	501.158	521.360
<i>Insecticidas</i>	252.121	315.881	288.008
<i>Herbicidas</i>	128.091	122.360	129.755
<i>Otros insumos</i>	238.893	347.090	318.280
Asistencia Técnica	74.272	77.899	80.672
Transporte	111.153	48.805	114.025
Costos Indirectos	108.191	105.989	116.177
Financieros	227.027	285.074	301.245
Comercialización y Desmote	630.532	746.966	616.191
<b>Costo de Producción Alg. Sem. (\$/Ha)</b>	<b>4.048.967</b>	<b>4.779.798</b>	<b>4.815.117</b>
<i>Productividad de Fibra Alg. (Kg/ha)</i>	727	795	705
<b>Costo Neto Fibra de Alg. (\$/Ton)</b>	<b>4.874.992</b>	<b>5.466.467</b>	<b>6.379.667</b>

- Los costos de producción de la región son inferiores al PMG, fijado en 2013, en términos de producción por área, pero muy superiores en términos de producción de fibra.
- Los insumos (semillas y fertilizantes), la mano de obra y la comercialización y desmote representan alrededor del 73% de los costos de producción por ha.



## VII. INDICADORES REGIONALES Interior-Área Sembrada

Area Interior 2008-2013						
Departamento	2008	2009	2010	2011	2012	2013
CUNDINAMARCA	713	467	424	371	231	593
HUILA	1.301	808	1.923	2.154	774	1.054
TOLIMA	8.786	4.725	11.008	11.090	5.750	7.512
VALLE DEL CAUCA	686	2	758	748	149	262
<b>TOTAL</b>	<b>11.486</b>	<b>6.002</b>	<b>14.113</b>	<b>14.363</b>	<b>6.904</b>	<b>9.421</b>

- Para la cosecha Interior 2012 se sembraron 6.904 ha, en cuatro departamentos .
- En la temporada 2013 se sembraron 9.421 ha en 4 departamentos, con un incremento en las áreas con respecto a al 2012 de 36%, siendo Tolima el mayor en área sembrada con 7.512 ha (80%),



## VII. INDICADORES REGIONALES Interior-Producción

Producción Fibra (Ton)				
Departamentos	2010	2011	2012	2013
Tolima	10.285	11.681	5.943	7.840
Huila	2.471	2.139	692	1.029
Valle	1.232	813	220	489
Cundinamarca	388	279	117	492
<b>Total</b>	<b>14.375</b>	<b>14.913</b>	<b>6.971</b>	<b>9.850</b>

- Para la cosecha Interior 2013 se produjeron 9.949 ton de fibra.
- Históricamente Tolima es el mayor productor de fibra a nivel regional y el segundo a nivel nacional. En promedio producido, desde 2010 a 2013, 8.937 ton de fibra, lo cual representa el 80% de la región Interior y el 25% a nivel nacional.





## VII. INDICADORES REGIONALES Interior-Rendimientos

### Rendimientos (kg/ha)

Departamento	2009	2010	2011	2012
Tolima	1.102	943	1.043	1.124
Huila	840	1.274	1.039	1.225
Valle	772	1.625	1.088	1.020
Cundinamarca	812	934	843	1.162
<b>Total Interior</b>	<b>1.042</b>	<b>1.025</b>	<b>1.040</b>	<b>1.135</b>

- El departamento del Huila ha presentado los mejores rendimientos, promediando 1.100 kg/ha por cosecha, los cuales son superiores a los regionales y nacionales.
- La región del Interior presenta los mejores rendimientos, los cuales ha venido incrementando cosecha a cosecha, y los cuales han logrado estar por encima de los 1.000 kg/ha.



## VII. INDICADORES REGIONALES Interior-Productores

INTERIOR	DEPARTAMENTO/AÑO	2009	2010	2011	2012	2013*
	CUNDINAMARCA	25	32	21	10	13
	HUILA	92	202	266	98	131
	TOLIMA	357	597	722	347	383
	VALLE	1	26	36	10	10
	<b>SUBTOTAL</b>	<b>475</b>	<b>857</b>	<b>1.045</b>	<b>465</b>	<b>537</b>

➤ La región Interior ha contado con la participación promedio de 700 agricultores en cada cosecha, siendo el departamento de Tolima el que mayor participación tiene, ya que ahí se vinculan alrededor de 500 agricultores por cosecha.



## VII. INDICADORES REGIONALES Interior-Costos

Region Interior	2009	2010	2011	2012
Tierra	534.751	533.862	536.259	550.220
Mano de Obra	1.095.455	1.210.851	1.555.349	932.691
Maquinaria y combustible	583.814	374.039	578.123	968.835
Insumos	2.364.049	1.945.866	2.325.574	2.206.449
<i>Abonos</i>	1.055.512	789.093	1.080.621	967.791
<i>Semillas</i>	393.707	538.815	494.798	484.216
<i>Insecticidas</i>	361.010	317.552	293.280	298.819
<i>Herbicidas</i>	157.894	120.847	133.234	107.958
<i>Otros insumos</i>	395.925	179.559	323.641	347.665
Asistencia Técnica	72.139	74.411	78.482	84.179
Transporte	99.298	95.901	160.669	130.847
Costos Indirectos	140.000	150.000	152.000	155.000
Financieros	415.411	365.740	442.095	398.463
Comercialización y Desmote	757.292	786.314	964.886	784.826
<b>Costo de Producción (\$/Ha)</b>	<b>6.062.210</b>	<b>5.536.984</b>	<b>6.793.436</b>	<b>6.211.510</b>
<i>Rendimiento en Campo (Kg/ha)</i>	2.808	2.658	3.149	2.670
<b>Costo Neto Fibra de Alg. (\$/Ton)</b>	<b>4.966.087</b>	<b>5.211.789</b>	<b>5.380.435</b>	<b>5.579.980</b>

- Los costos de producción de la región son superiores al PMG, fijado en 2013, en términos de producción por área y producción de fibra.
- Los insumos (semillas y fertilizantes), la mano de obra y la comercialización y desmote representan alrededor del 66% de los costos de producción por ha.



## VIII. SEMILLAS

### Área sembrada Convencional vs Transgénica

Año	Área sembrada	Área Convencional	Área Transgénica	% Convencional	% Transgénica
2009	36.546	17.237	19.308	47%	53%
2010	44.099	10.871	33.228	25%	75%
2011	55.013	20.755	34.258	38%	62%
2012*	6.904	6.721	174	97%	3%

\*Region interior

- La aumento, temporada tras temporada, de siembras con material transgénico obedece a la coyuntura de una baja disponibilidad de semilla convencional en el mercado nacional, lo que ha obligado a regiones como Córdoba a utilizar materiales GM, los cuales han tenido baja adaptabilidad y por ende productividad en la región.
- Se estima que a partir de 2014, la oferta de material convencional de SEMSA-Corpoica esté disponible para satisfacer la demanda en la región Costa.
- Para la temporada 2013-14, hay una disponibilidad de 5.000 has aproximadamente de materiales convencionales.



## VIII. SEMILLAS

### Área sembrada Convencional vs Transgénica

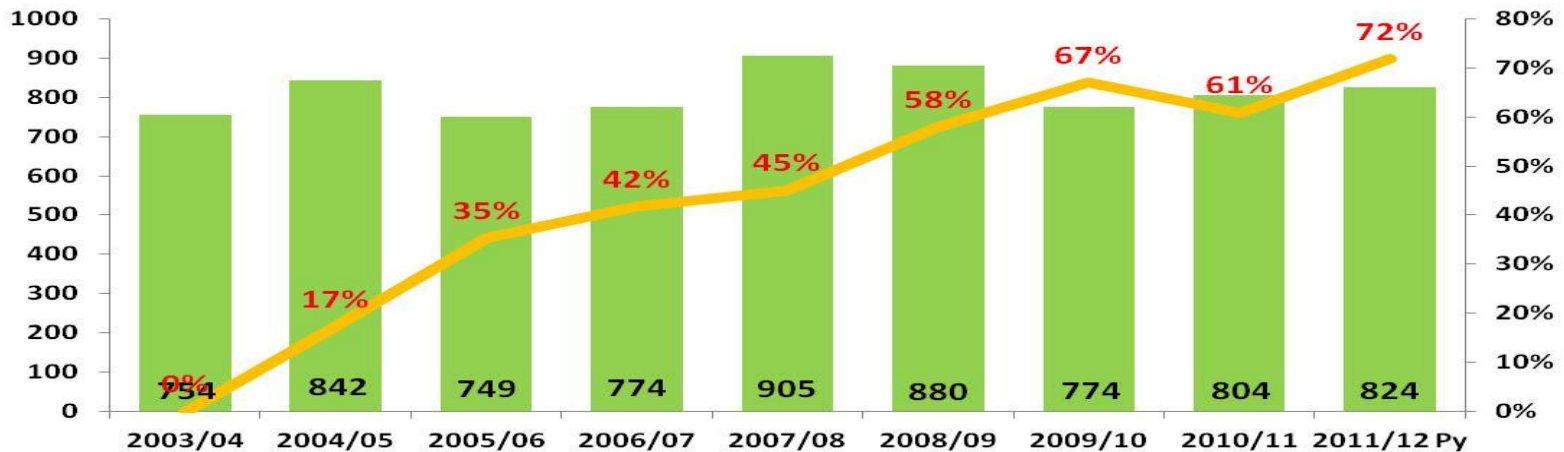

Fuente: Conalgodón

- En el 2002 la relación de siembras de algodón con semillas convencional y transgénica era de 100% convencional y 0% transgénica.
- En el 2008 la relación fue de 70% transgénica y 30% convencional, mientras que en el 2011 la relación fue 62% transgénico y 37% convencional.
- La adaptación de los materiales GM ha sido baja, la cual se refleja en la productividad promedio nacional, la cual se ha mantenido en el orden de los 750-800 kg, los mismos reportados en 2003-2004.



Tecnología	Característica
Bollgard (Bt)	Resistente al ataque de ciertos insectos lepidópteros (orugas)
Roundup Ready (RR)	Tolerante a la aplicación del herbicida Roundup (Hasta 4 hojas en el cultivo)
Bollgard (Bt)+ RR	Resistente al ataque de ciertos insectos lepidópteros y tolerante a la aplicación de glifosato (4 hojas)
Stack Gene o Bollgard 2+ RR Flex	Tolerante a la aplicación del herbicida Roundup ready luego de las 4 hojas

- El primer tipo de tecnología utilizada en Colombia fue la tecnología Bollgard (I), la cual presentan resistencia a ciertos lepidópteros.
- A partir del 2006, las tecnologías RR, Bollgard + RR se encuentran disponibles a nivel comercial.
- Durante el 2010 se lanzaron comercialmente las tecnologías anteriores con la empresa semillas Bayer.

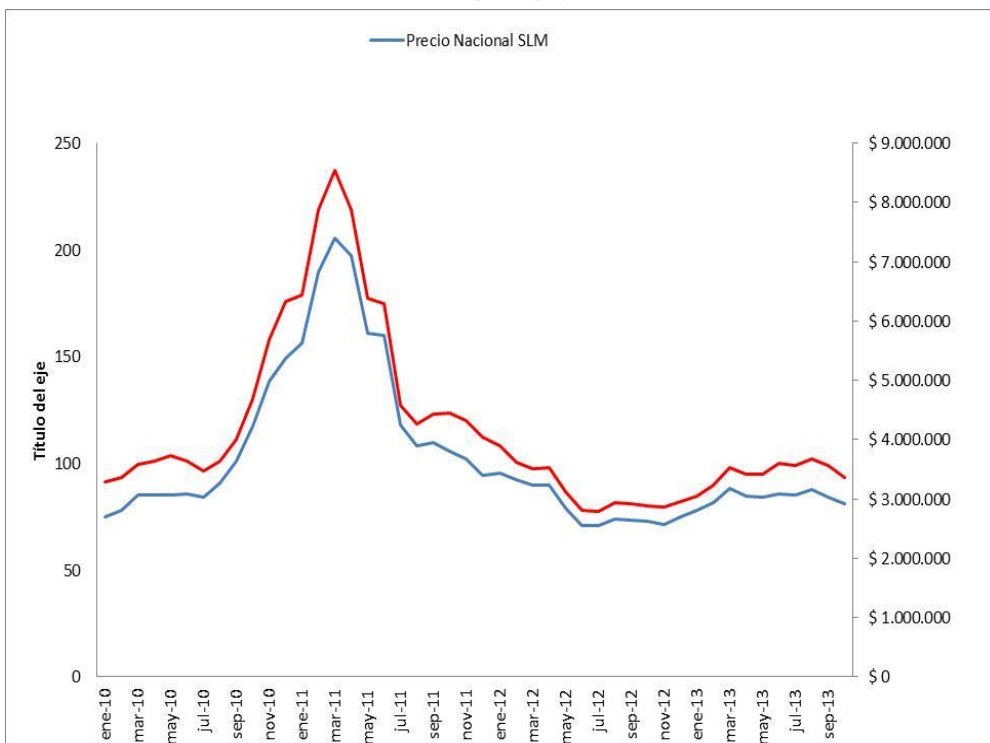

## IX. PRECIOS

### Evolución Precio Internacional

Futuro N.Y (ctvsUS/lb)	2010	2011	2012	2013*
Enero	71,89	151,72	96,28	78,20
Febrero	74,46	185,39	91,00	81,82
Marzo	81,31	200,69	89,15	88,13
Abril	81,40	192,86	90,47	84,86
Mayo	81,17	156,55	78,68	84,08
Junio	86,88	155,73	74,58	85,67
Julio	79,05	106,67	71,02	85,11
Agosto	86,66	103,33	73,81	87,55
Septiembre	96,62	105,32	73,38	84,44
Octubre	112,93	100,84	72,73	81,19
Noviembre	132,93	95,91	71,19	76,70
Diciembre	143,63	88,94	74,79	
<b>Promedio Anual</b>	<b>94,08</b>	<b>137,00</b>	<b>79,76</b>	<b>83,43</b>

Fuente: ICE Cotton 2

- La dinámica de precios internacionales del commodity, con referencia Futuro de Nueva York, ha mostrado una volatilidad constante, promediando 56,79 ctvsUS/lb en 2009, y aumentando un 65% en 2010, donde el promedio estuvo en 93,63 ctvsUS/lb.
- A partir de septiembre de 2010, y hasta noviembre de 2011, los precios internacionales aumentaron alcanzando cifras históricas, donde se registraron valores de hasta USD \$2 lb (Marzo 2011).
- El precio promedio del año 2012 (79,76 ctvsUS/lb), cayó -42% con respecto al 2011 (137,00 ctvsUS/lb). Para el año 2013 el promedio al mes de noviembre fue de 76,70 ctvsUS/lb, con un incremento del 5% respecta al año anterior.



Evolución Precios Semanales Cosecha Interior 2013							
Fórmula de compra fibra de algodón (\$/ton):	Futuros de Nueva York * 22,046 * TRM						
Semana	NY + cercano	TRM (\$)	Precio Industria	Compensación (\$/ton)	PMG (\$/ton)	% Industria	% Compensación
Promedio Enero	78,20	1.769,82	\$ 3.051.646	\$ 1.993.354	\$ 5.045.000	60%	40%
Promedio Febrero	81,82	1.793,41	\$ 3.234.995	\$ 1.810.005	\$ 5.045.000	64%	36%
Promedio Marzo	88,13	1.812,29	\$ 3.521.029	\$ 1.523.971	\$ 5.045.000	70%	30%
Promedio Abril	84,86	1.829,83	\$ 3.423.056	\$ 1.621.944	\$ 5.045.000	68%	32%
Promedio Mayo	84,08	1.847,41	\$ 3.423.348	\$ 1.621.652	\$ 5.045.000	68%	32%
Promedio Junio	85,67	1.908,64	\$ 3.604.454	\$ 1.440.546	\$ 5.045.000	71%	29%
Promedio Agosto	87,55	1.904,21	\$ 3.674.437	\$ 1.370.563	\$ 5.045.000	73%	27%
Promedio Septiembre	84,44	1.915,37	\$ 3.565.319	\$ 1.479.681	\$ 5.045.000	71%	29%
Promedio Octubre	81,19	1.884,21	\$ 3.372.452	\$ 1.672.548	\$ 5.045.000	67%	33%
Promedio Noviembre	76,70	1.923,85	\$ 3.253.295	\$ 1.791.705	\$ 5.045.000	64%	36%
02 al 08 Diciembre	77,98	1.939,16	3.333.698	1.711.302	5.045.000	66%	34%
<b>Promedio Enero - Diciembre</b>	<b>82,98</b>	<b>1.869,10</b>	<b>3.418.700</b>	<b>1.626.300</b>	<b>5.045.000</b>	<b>68%</b>	<b>32%</b>

Fuente: BMC-Conalgodón

Elaboró: STN. \*A. 08 de Dic 2013

- Durante el 2013, la evolución del precio internacional, a sido positiva, ya que ha aumentado en casi 5cvtsUS/lb de enero a octubre, y ha estado por encima de los 80ctvsUS/lb, impactando positivamente el pago de las compensaciones del PMG, las cuales han disminuido en un 15% respecto a la primera semana de enero y la última del mes de febrero.





## IX. PRECIOS Evolución Precios 2012

Promedio Mensual	NY + cercano (ctvs/lb)	TRM	Fletes + Seguros (ctvs/lb)	Precio Industria	Compensación	Precio Mínimo de Garantía	% Industria	% Compensación
Enero	96,28	\$ 1.846,21	4,56	\$ 4.124.537	\$ 1.060.463	\$ 5.185.000	80%	20%
Febrero	91,00	\$ 1.779,65	4,47	\$ 3.765.327	\$ 1.419.673	\$ 5.185.000	73%	27%
Marzo	89,15	\$ 1.765,10	3,85	\$ 3.638.541	\$ 1.546.459	\$ 5.185.000	70%	30%
Abril	90,47	\$ 1.776,22	3,88	\$ 3.714.241	\$ 1.470.759	\$ 5.185.000	72%	28%
Mayo	78,68	\$ 1.793,77	3,89	\$ 3.281.119	\$ 1.903.881	\$ 5.185.000	63%	37%
Junio	74,58	\$ 1.789,18	3,80	\$ 3.110.341	\$ 2.074.659	\$ 5.185.000	61%	39%
Julio	71,02	\$ 1.783,15	3,80	\$ 2.960.916	\$ 2.224.084	\$ 5.185.000	57%	43%
Agosto	73,81	\$ 1.804,60	3,82	\$ 3.108.519	\$ 2.076.481	\$ 5.185.000	60%	40%
Septiembre	73,38	\$ 1.803,18	3,82	\$ 3.089.063	\$ 2.095.937	\$ 5.185.000	60%	40%
Octubre	72,73	\$ 1.801,19	3,74	\$ 3.056.308	\$ 2.128.692	\$ 5.185.000	59%	41%
Noviembre	71,19	\$ 1.821,07	3,74	\$ 3.028.258	\$ 2.156.742	\$ 5.185.000	58%	42%
Diciembre**	74,79	\$ 1.794,23	NA	\$ 2.958.108	\$ 2.086.892	\$ 5.045.000	58%	42%
<b>Promedio Enero-Diciembre*</b>	<b>80,21</b>	<b>\$ 1.797</b>	<b>3,94</b>	<b>\$ 3.352.470</b>	<b>\$ 1.832.530</b>	<b>\$ 5.185.000</b>	<b>65%</b>	<b>35%</b>

\* Datos a 31 de diciembre

\*\*Fórmula de Mercado: (Futuros de Nueva York ) \* 22,046 \* TRM. PMG Costa 2012-13

- Durante el 2012, la evolución del precio internacional, tuvo una tendencia a la baja, ya que en el mes de enero registro un valor de 96,28 ctvsUS/lb y en diciembre cerró con 74,79 ctvsUS/lb, representando una caída del 22%.
- El valor de la compensación algodonera paso de \$1.060.463 ton/fibra en enero a \$2.086.892 ton/fibra en el mes de diciembre. El valor promedio de la compensación en el año fue de \$1.832.530.



## IX. PRECIOS Semilla Motosa

Cosecha Costa Llanos	Precio Promedio (\$/kg)	Variación Anual %
2007-2008	359	4%
2008-2009	367	2%
2009-2010	450	23%
2010-2011	364	-19%
2011-2012	320	-12%
2012-2013	350	9%
<b>Valor Promedio</b>	<b>368</b>	

Cosecha Interior	Precio Promedio (\$/kg)	Variación Anual %
2009	449	10%
2010	350	-28%
2011	362	3%
2012	436	17%
2013	420	-4%
<b>Valor Promedio</b>	<b>403</b>	

- El precio promedio de la semilla motosa para la región Costa Llanos en la temporada 2012-13 fue de \$350/kg, presentando un incremento del 9% respecto a la temporada 2010-11.
- Para la región Interior, durante 2012, el valor promedio estuvo en \$420/kg, presentando una variación de -4% respecto al 2011.



## XI. COMERCIO EXTERIOR Importaciones Fibra Algodón

<b>AÑO</b>	<b>Cantidades importadas (ton)</b>	<b>Variación anual</b>	<b>Valor CIF (USD Miles)</b>	<b>Variación anual</b>
<b>2009</b>	60.328	19%	82.240	0,3%
<b>2010</b>	50.315	-17%	107.389	30,6%
<b>2011</b>	43.957	-13%	140.801	31,1%
<b>2012</b>	26.144	-41%	65.148	-53,7%
<b>2013*</b>	18.845	-28%	42.046	46,3%
*Datos a septiembre 2013				

- Durante 2012 se importaron 26.144 ton de fibra de algodón, presentando una caída del 41% respecto a lo importado en 2011, donde se habían importado 43.957 ton.
- El valor total de estas importaciones fue de USD \$65,15 millones, lo que represento una caída del 53% respecto al valor del 2011, el cual fue de USD \$140,8 millones.
- Para septiembre de 2013 se han importado 23.561 ton, con un valor USD de \$ 42,046 millones



## XI. COMERCIO EXTERIOR

### Origen de importaciones Fibra 2012

MES	Estados Unidos	CAN	Resto del Mundo	Mercosur	TOTAL
Enero	863	-	-		863
Febrero	1.505	-	-		1.505
Marzo	1.676	33	-		1.709
Abril	1.864	31	300		2.195
Mayo	1.780	70	20		1.870
Junio	2.332	-	-		2.332
Julio	3.353	-	-		3.353
Agosto	2.034	140	20		2.194
Septiembre	1.146	72	0		1.218
Octubre	1.851	74			1.924
Noviembre	2.648	67	504	1.954	5.173
Diciembre	1.715	72	20		1.807
<b>TOTAL</b>	<b>22.767</b>	<b>559</b>	<b>863</b>	<b>1.954</b>	<b>26.143</b>
<b>Participación %</b>	<b>87%</b>	<b>2%</b>	<b>3%</b>	<b>7%</b>	

- El 87% de la fibra importada en 2012 tuvo como origen EE.UU, de donde se importaron 22.767 ton. De Mercosur (Argentina y Paraguay, se importaron 1.954 ton (7%), de la CAN (Perú) 559 ton (2%) y de países como Burkina Faso e Indonesia 863 ton (3%).
- El valor CIF de estas importaciones fue de USD \$65, 147 millones.
- Las importaciones cayeron un 41% respecto a 2011, año en que se importaron 43.957 ton por un valor de USD \$140,8 millones



## XI. COMERCIO EXTERIOR Exportaciones Fibra Algodón

Año	Cantidades exportadas	Variación Anual	Valor FOB USD \$ Miles	Variación Anual
2009	-	0%	0	0%
2010	-	0%	0	0%
2011	227	0%	1.159	0%
2012	226	-0,44%	416	-64%
2013*	195	-14%	417	0%
* Datos a Septiembre				

- Guatemala, Perú y Ecuador han sido los países destino de nuestra fibra de algodón. En el 2011 y 2012 se ha exportado un total de 453 ton.
- Para el 2013 se tiene previsto exportar 1.000 ton de fibra al mercado Boliviano.
- A septiembre se han exportado 195 ton, por un valor FOB de 417 \$millones.



<b>Evolución Histórica Anual 2008-2013*</b>				
<b>AÑO</b>	<b>Cantidades importadas (ton)</b>	<b>Variación anual</b>	<b>Valor CIF (USD Miles)</b>	<b>Variación anual</b>
<b>2009</b>	31.080	-18%	76.565	-6,6%
<b>2010</b>	44.286	42%	139.944	82,8%
<b>2011</b>	33.655	-24%	158.534	13,3%
<b>2012</b>	44.839	33%	159.943	0,9%
<b>2013*</b>	19.264	-57%	67.621	-57,7%

- Durante 2012 se importaron 44.839 ton de hilazas, presentando un aumento del 33% respecto a lo importado en 2011, donde se habían importado 33.655 ton.
- El valor total de estas importaciones fue de USD \$159,9 millones, lo que represento un aumento del 0,9% respecto al valor del 2011, el cual fue de USD \$158,5 millones.
- Para el 2013 se han importado 19.264 ton por un valor de USD \$67,6 millones .



## XI. COMERCIO EXTERIOR

### Origen de importaciones Hilazas 2012

#### Cantidades Importadas (ton)

País	Total	Part
INDIA	34.279	77,7%
MEXICO	2.712	6,1%
PAKISTAN	309	0,7%
ESTADOS UNIDOS	4.276	9,7%
EL SALVADOR	462	1,0%
SINGAPUR	243	0,6%
HONDURAS	79	0,2%
BOLIVIA	18	0,0%
BRASIL	34	0,1%
CHILE	20	0,0%
TURQUIA	184	0,4%
ESPAÑA	142	0,3%
PERU	291	0,7%
CHINA	228	0,5%
EGIPTO	17	0,0%
FRANCIA	1	0,0%
INDONESIA	80	0,2%
VIETNAM	16	0,0%
BANGLADESH	15	0,0%
UZBEKISTAN	295	0,7%
UE	53	0,1%
NIGERIA	136	0,3%
ZONA FRANCA RIONEGRO	138	0,3%
PANAMA	17	0,0%
TAIWAN	2	0,0%
CANADA	18	0,0%
GUATEMALA	6	0,0%
EMIRATOS ARABES UNIDOS	40	0,1%
<b>Total</b>	<b>44.112</b>	<b>100%</b>

➤ El 77,7% de la hilaza importada en 2012 tuvo como origen India, de donde se importaron 34.279 ton. De EE.UU se importaron 4.276 ton (9,7%), y de México 2.712 ton (6,1%).

➤ El valor CIF de estas importaciones fue de USD \$156,6 millones, de los cuales corresponden a India USD \$121,5 millones, USD \$12,17 millones a EE.UU y USD \$10,5 a México.



## XI. COMERCIO EXTERIOR Exportaciones Hilazas

### Evolución Histórica Anual 2008-2013\*

AÑO	Cantidades exportadas (ton)	Variación anual	Valor FOB (USD Miles)	Variación anual
2009	2.998	-18%	13.057	-84,1%
2010	714	-76%	3.836	-70,6%
2011	753	5%	4.829	25,9%
2012	440	-42%	3.693	-23,5%
2013*	463	5%	3.130	-15,2%

\*Datos a septiembre 2013

- Durante 2012 se exportaron 440 ton de hilazas por un valor de USD \$3,69 millones
- A septiembre de 2013 se han exportado 463 ton por un valor de USD \$ 3,1 millones.
- Venezuela y Costa Rica fueron los principales destinos de exportación de hilazas, donde se enviaron 51,64 ton (30%) y 51,08 (30%) ton respectivamente. Ecuador con 44,6 ton (26%) y Guatemala con 22,6 ton (13%) fueron los otros países mas destacados para nuestras exportaciones.

### Destino de las exportaciones 2012

Toneladas		
País	Total	Part
ECUADOR	44,62	26%
VENEZUELA	51,64	30%
PANAMA	0,23	0%
GUATEMALA	22,59	13%
COSTA RICA	51,08	30%
ESTADOS UNIDOS	0,04	0%
REPUBLICA DOMINICANA	0,66	0%
BRASIL	0,09	0%
BARBADOS	0,17	0%
<b>Total general</b>	<b>171</b>	





## XI. COMERCIO EXTERIOR Importaciones Textiles y Confecciones

<b>Evolución Histórica Anual 2008-2013*</b>				
<b>AÑO</b>	<b>Cantidades importadas (ton)</b>	<b>Variación anual</b>	<b>Valor CIF (USD Miles)</b>	<b>Variación anual</b>
<b>2009</b>	178.999	-6%	845.416	-15,0%
<b>2010</b>	207.037	16%	1.088.431	28,7%
<b>2011</b>	273.429	32%	1.698.348	56,0%
<b>2012</b>	282.152	3%	1.802.875	6,2%
<b>2013*</b>	173.165	-39%	1.045.816	-42,0%
*Datos a agosto 2013				

- Durante 2012 se importaron 282.152 ton de textiles y confecciones, presentando un aumento del 3% respecto a lo importado en 2011, donde se habían importado 273.429 ton.
- El valor total de estas importaciones fue de USD \$1.802 millones, lo que represento un aumento del 6,2% respecto al valor del 2011, el cual fue de USD \$1.698 millones.
- Para el 2013 se han importado 173.165 ton, por un valor de USD \$1.045 millones



### ORIGEN IMPORTACIONES 2012

Pais	Ton Netas Impo	Participacion ton
CHINA	120.373	42,7%
INDIA	28.018	9,9%
EE.UU	13.832	4,9%
ECUADOR	13.446	4,8%
TAIWAN (FORMOSA)	13.395	4,7%
INDONESIA	12.380	4,4%
MEXICO	9.496	3,4%
BRASIL	9.210	3,3%
TAILANDIA	7.455	2,6%
PERU	6.773	2,4%
PAKISTAN	6.270	2,2%
COREA DEL SUR	6.156	2,2%
ZONA FRANCA PACIFICO	5.626	2,0%
VIETNAM	3.872	1,4%
ALEMANIA	2.059	0,7%
HONG KONG	1.805	0,6%
BELGICA Y LUXEMBURGO	1.580	0,6%
MALASIA	1.537	0,5%
ISRAEL	1.446	0,5%
PANAMA	1.337	0,5%
OTROS	16.085	5,7%
<b>Total</b>	<b>282.151</b>	

## XI. COMERCIO EXTERIOR

### Origen de importaciones Textiles y Confecciones 2012

➤ El 42,7% de los textiles y confecciones importados en 2012 tuvo como origen China, de donde se importaron 120.373 ton. De India se importaron 28.018 ton (9,9%), de EE.UU 13.832 ton (4,9%) y de Ecuador 13.446 ton (4,8%).

➤ El valor CIF de estas importaciones fue de USD \$1.802 millones, de los cuales corresponden a China USD \$826,3 millones, USD \$107,5 millones a India y USD \$114,6 millones a EE.UU.



AÑO	Cantidades exportadas (ton)	Variación anual	Valor FOB (USD Miles)	Variación anual
2009	77.850	-18%	1.082.759	1221,1%
2010	76.303	-2%	988.610	-8,7%
2011	71.655	-6%	1.033.112	4,5%
2012	68.210	-5%	1.066.800	3,3%
2013*	6.868	-90%	99.645	-90,7%

\*Datos a agosto 2013

**Destino de las exportaciones  
CONSOLIDADO 2012**

Pais	Ton Netas Expo	Valor Miles FOB Dol Expo	Part Valor %
EE.UU	13.666	232.939	21,8%
VENEZUELA	13.619	255.057	23,9%
ECUADOR	10.945	161.756	15,2%
PERU	6.333	70.079	6,6%
BRASIL	5.689	25.186	2,4%
MEXICO	4.991	101.529	9,5%
PANAMA	2.624	30.946	2,9%
CHILE	2.487	32.675	3,1%
COSTA RICA	1.321	34.374	3,2%
ARGENTINA	705	3.973	0,4%
ESPAÑA	665	8.854	0,8%
GUATEMALA	510	8.138	0,8%
ALEMANIA	480	5.056	0,5%
DINAMARCA	433	3.714	0,3%
OTROS	3.742	92.524	8,7%
<b>Total</b>	<b>68.210</b>	<b>1.066.800</b>	<b>100,0%</b>

## XI. COMERCIO EXTERIOR Exportaciones Textiles y Confecciones

- Durante 2012 se exportaron 68.210 ton de textiles y confecciones por un valor de USD \$1,06 billones (Venezuela USD \$255 millones).
- A septiembre de 2013 se han exportado 6.868 ton por un valor de USD \$ 99,6 millones.
- EE.UU, Venezuela y Ecuador fueron los principales destinos de exportación, donde se enviaron 13.666 ton (20%), 13.619 ton (20%) y 10.945 (16%) ton respectivamente. Perú con 6.333 ton (9%) y Brasil con 5.689 ton (8%) fueron los otros países mas destacados para nuestras exportaciones.
- En 2013 se han exportado 6,868 ton, el 70% de estas han tenido como destino a EE.UU, Venezuela, Ecuador y Brasil principalmente.



## XII. EMPLEO

### Empleo Directo Cultivos Transitorios

Productos	2008	2009	2010	2011	2012	Part %
Maiz	134.163	124.421	125.033	127.026	130.568	29,4%
Hortalizas	103.669	93.376	88.288	91.033	93.422	21,0%
Papa	73.727	77.369	68.506	68.555	80.388	18,1%
Arroz Mecanizado	61.350	65.048	59.100	59.665	56.034	12,6%
Frijol	28.006	29686	27.824	28.830	30.492	6,9%
Algodón	19.997	16055	18.095	18.269	17.891	4,0%
Arroz Secano Manual	11.287	11301	7.173	7.111	15.381	3,5%
Soya	4.818	4902	4.503	6.041	7.270	1,6%
Tabaco Rubio	7.590	5219	5237	5.812	8.034	1,8%
Sorgo	2.716	1.961	2.010	2.015	169	0,0%
Ajonjolí	646	1.103	1.091	1.130	475	0,1%
Maní	937	1.223	1091	1111	1.089	0,2%
Cebada	603	942	897	902	336	0,1%
Trigo	1.745	1.153	855	879	547	0,1%
<b>Total Transitorios</b>	<b>453.262</b>	<b>435.768</b>	<b>411.713</b>	<b>420.390</b>	<b>444.109</b>	

➤ En promedio, los cultivos transitorios generan 433.048 empleos directos anualmente.

➤ El cultivo de algodón generó en promedio, en el periodo 2008-2012, 18.061 empleos directos participando con el 4.0% de total de empleo generado en este periodo.



## XII. EMPLEO Empleo Directo e Indirecto

AREA SEMBRADA (ha)	2009	2010	2011	2012*
INTERIOR	6.003	14.112	14.363	6.904
COSTA-LLANOS	30.543	29.957	37.533	21.074
<b>NACIONAL</b>	<b>36.546</b>	<b>44.069</b>	<b>51.896</b>	<b>27.978</b>

- El sector algodonero genera 76 jornales por hectárea, lo que equivale a 0,44 empleos directos por ha y 1,32 empleos indirectos (228 jornales).
- A nivel nacional, durante el periodo 2009-2012, se han generado en promedio 17.653 empleos directos y 52.961 indirectos.
- En 2012 hubo una disminución en el empleo generado por el cultivo de algodón, debido a la caída en el área sembrada, ya que se estima que los empleos directos fueron del orden de 12.310 y en 2011 de 22.834, lo que significó una disminución del 46%.



- Se fijó el Precio Mínimo de Garantía PMG, para la cosecha Costa Llanos 2013-14 e Interior 2014, en \$5,045.000 ton fibra .
- Apoyo comercialización Cosecha Costa Llanos 2013-14: Se estima una producción de 16.600 ton para esta región. Se apoya al sector algodonero, cumpliendo los compromisos del CONPES 3401, con el sostenimiento del Precio Mínimo de Garantía, que se estima en \$30.000 millones para la cosecha Costa Llanos 2013-14.
- En marcha el programa de apoyo a la semilla para productores de la Costa que sembraron en la pasada cosecha y que participan de la actual. Valor de \$7.000 millones
- Apoyo comercialización Interior 2013: El gobierno compensará el total de la producción de la producción para esta región.
- Se apoya al sector algodonero, cumpliendo los compromisos del CONPES 3401, con el sostenimiento del Precio Mínimo de Garantía, que se estima en \$18.000 millones para la cosecha Interior 2013.
- Se trabaja en el desarrollo de un seguro agropecuario atractivo para los productores (AON + La Previsora).
- Elaboración de planes de acción locales para mejorar la competitividad de las zonas algodonerías o para facilitar su reconversión productiva.



- Continuar honrando los compromisos adquiridos en el documento CONPES 3401 de 2005, en lo referente a protección al ingreso del productor algodonero, sosteniendo un Precio Mínimo de Garantía-PMG y por ende el pago de las compensaciones derivadas de este PMG hasta el 2015, año en el cual finaliza la vigencia del documento en mención.
- Establecer un programa de apoyo para la producción y/o importación de semilla convencional adaptada a las condiciones de las regiones productoras. Para la cosecha Costa 2013-14, hay disponibilidad de semilla convencional para 5.000 has en el departamento de Córdoba por parte de Semsá y Corpoica.
- Actualmente se estructura un programa de apoyo a la semilla para productores de la Costa que sembraron en la pasada cosecha y que participan de la actual, por un valor de \$7.000 millones
- Estructurar una Línea Especial de Crédito para el sector algodonero con el fin de reactivar la actividad productiva en las regiones e impulsar a los pequeños productores a continuar vinculados a la actividad agropecuaria en las regiones algodoneras. Igualmente se estudia con el Banco Agrario una propuesta de reestructuración de las obligaciones financieras para las agremiaciones que no han cumplido el pago de las mismas.
- Incentivar la investigación y el desarrollo de nuevas tecnologías que permitan introducir nuevas variedades de semilla que se adapten mejor a las condiciones medio ambientales de cada una de las regiones productoras del país.
- El Ministerio avaló la propuesta de apoyar, a los productores de la cosecha Costa 2012-2013 e Interior 2013, con \$140.000 por tonelada de fibra. Este apoyo adicional se pagará con cargo a los recursos del Fondo para la Estabilización de Precios del Algodón-FEPA y a través del mismo.